ВЛАДИМИРСКИЙ ОКРУГ

Издание Муниципального Совета внутригородского муниципального образования МО Владимирский округ

16+

спецвыпуск № 17 (187)
20 ноября 2017 года

4 НОЯБРЯ — ДЕНЬ НАРОДНОГО ЕДИНСТВА

Митинг на Удельной

МУНИЦИПАЛЬНЫЕ ПРОГРАММЫ

ОБРАЗ МНОГОКОНФЕССИОНАЛЬНОГО САНКТ-ПЕТЕРБУРГА

Недавно, 4 ноября, на торжественном приёме в Кремле по случаю Дня народного единства президент Владимир Владимирович Путин назвал заботу о своей стране и неприятие любого внешнего давления основой российской государственности и генетическим кодом народа. И что преданность Отечеству в нашей стране объединяла и объединяет людей разных сословий, национальностей и вероисповеданий. «Единство и патриотизм были для народа самой надёжной опорой и в годы тяжёлых испытаний, и при решении масштабных задач развития. Бережное отношение к Родине, забота о ней, верность искренней дружбе и неприятие какого-либо давления извне — это несущие конструкции российской государственности, наш генетический и культурный код, — сказал президент. — Другой такой большой и многоликой страны, как наша, просто нет. И сохранение разнообразия народов России, их этнической, культурной самобытности имеет для нас ключевое значение, так же как и традиции взаимного доверия, согласия, родства. Именно эти устои наполняют единство российской нации особой внутренней силой».

В этом же направлении многие годы работает и целевая программа «Петербург объединяет людей. Толерантность» внутригородского муниципального образования Санкт-Петербурга МО Владимирский округ.

В рамках её мероприятий для жителей округа прошли также экскурсии по теме «Многоконфессиональный Петербург»: в марте — для взрослых (160 чел.), а в октябре для 315 учащихся 4-11-х классов из 9 школ округа.

В целом программа решает задачу создания условий для реализации мер, направленных на укрепление межнационального и межконфессионального согласия, сохранения и развития языков и культуры народов РФ, проживающих на территории муниципального образования, социальной и культурной адаптации мигрантов, профилактику межнациональных (межэтнических) конфликтов. И не один год в этом направлении с Муниципальным Советом и Местной Администрацией МО МО Владимирский округ сотрудничает уникальное культурное учреждение федерального значения, занимающееся мировыми религиями, — Государственный музей истории религии со 180 сотрудниками, о деятельности которого рассказывает заместитель директора по развитию, кандидат культурологии **Татьяна Михайловна ПЧЕЛЯНСКАЯ**.

— Татьяна Михайловна, с какого времени в Санкт-Петербурге действует программа «Толерантность»?

— Как известно, 16 ноября мы отмечаем Международный день толерантности, учреждённый ЮНЕСКО в 1995 году. У нас в Петербурге программа «Толерантность» была принята в 2006 году. И что интересно, 20 октября 2009 года генеральный директор

ЮНЕСКО Коитиро Мацуура по единодушной рекомендации независимого Международного жюри принял решение присудить программе правительства Санкт-Петербурга «Толерантность» почётный диплом премии ЮНЕСКО за распространение идей толерантности и ненасилия в 2009 году. Премия была учреждена в 1995 году и с тех пор вручается раз в два года лицам и организациям за особый вклад в поддержку идей толерантности. Вручение диплома Санкт-Петербургу состоялось в Париже 16 ноября 2009 года в Международный день толерантности.

По этой программе у нас в Санкт-Петербурге работают городские комитеты — по образованию, культуре, социальной политике, взаимодействию с молодёжью и другие, в том числе муниципальные округа и общественные организации.

— В чём особенности экскурсионной программы «Многоконфессиональный Санкт-Петербург» для взрослых и детей?

— В силу специфики нашего музея у нас много программ, так или иначе связанных с этой тематикой. После оценки экспертов — а в их числе музейные специалисты, социологи, методисты, специалисты-этнологи, преподаватели университетов и многие другие — программы официально принимаются в рамках городских программ. Начинали мы с программ для детей, которые принимал комитет по внешним связям, а затем — для разных социальных групп нашей аудитории, в которую входят и люди «третьего возраста». Сейчас при поддержке администрации губернатора и в содружестве с духовным управлением мусульман Северо-Запада реализуется большая программа для мигрантов.

С учётом сложности темы мы разрабатываем музейные программы, ориентированные для разных аудиторий. Если это дети — с учётом большой возрастной разницы между учениками 4-х и 11-х классов. Если взрослые петербуржцы в муниципальных округах, центрах социальной реабилитации, в домах престарелых, домах ветеранов сцены — мы учитываем их социальный статус, уровень образования, время проживания в Петербурге. Например, подобная программа выстроена иначе для мигрантов и людей, которые только прибыли в Петербург и попали совершенно в иную социокультурную среду. И с Владимирским округом мы в разные годы работали по разным схемам программ и для школьников, и для взрослой аудитории.

— Какие обычно вопросы задают петербуржцы после проведения данной экскурсии? Что их восхищает, поражает и чему они не удивляются? Ведь в настоящее время наш город богатейшей многонациональной культуры и, как принято считать, — место встречи России, Запада и Востока?

— Много лет назад, когда шла декада исламской культуры, одна из наших посетительниц заметила: «Очень хорошо, что всё это происходит в музее и люди завороженно слушают рассказ — очень профессиональный с научно-светской точки зрения — о незнакомой им религии». Обычно все живущие в Петербурге проявляют живой интерес к культовым сооружениям не только с точки зрения разных конфессий, но и как к выдающимся памятникам архитектуры (храм, мечеть, синагога, костёл). Но зайти в храм другой конфессии, например к католикам, протестантам или православным, им достаточно сложно. Кто-то стесняется, боясь помешать происходящему в них, кто-то не решается по личным соображениям. Но всем горожанам интересно, что происходит в этих зданиях, увидеть их архитектурные формы и понять их значимость для культуры нашего города.

Петербуржцы и туристы стремятся расширить свой кругозор и получить знания, которые без помощи сотрудников нашего музея они не смогли бы получить никогда, поскольку музей — это ещё и мощная научная организация.

(Продолжение на стр. 2)

К 100-ЛЕТИЮ ОКТЯБРЬСКОЙ РЕВОЛЮЦИИ

«Правда» о правде во все времена

Сегодня, в год 100-летия Великой Октябрьской социалистической революции, топонимическая комиссия Санкт-Петербурга в очередной раз рассматривает вопросы переименования исторических мест. Похоже, и улица Марата, которая получила своё название от имени французского революционера в 1918 году, также попадает под изменение. Её в 1917 году Временное правительство переименовало в проспект 27 февраля. До этого с 1856 года она носила название Преображенской Полковой — по названию квартировавшего неподалёку Преображенского полка. Это название и принято считать историческим.

Улица Правды, где в доме номер 12 расположены Муниципальный Совет и Местная Администрация МО МО Владимирский округ, в списках на переименование не значится. Возможно, потому, что это историческое название связано с главным изданием страны, которое выдержало революционные бури начала XX века, информационно помогло строительству первого в мире многонационального государства рабочих и крестьян — СССР. На его страницах печатались главные новости страны, связанные с достижениями советской науки, экономики, культуры, успехами страны на международной арене. Из ежедневных сообщений «Правды» мы узнавали о том, как проходили военные парады и демонстрации трудящихся 7 ноября — в День Великой Октябрьской социалистической революции в городах нашей необъятной Родины. Когда эту дату упразднили, ей на смену пришёл День согласия и примирения (1996-2004), заменённый в 2005 году на новый государственный праздник — День народного единства.

«Правда» печатала директивные документы руководства страны, способствовала популяризации социалистического соревнования, раскрывая таланты, которых в народе неиссякаемый родник. Разоблачала нарушителей трудовой и государственной дисциплины, расхитителей общественной собственности. Проводила ленинские идеи: организации труда в социалистическом производстве, подготовки и привлечения специалистов, соблюдения строжайшей экономии и бережливости в расходовании средств, учёта и контроля над производством и распределением средств во всех отраслях народного хозяйства.

На её страницах мы можем прочесть о ленинском плане ГОЭЛРО — о строительстве в 1918 году Волховской, Шатурской и Днепропетровской ГЭС, о работах по сооружению Волго-Донского канала, оросительных систем в Туркестане. О том, как велась борьба за высокую производительность труда, о революционных преобразованиях в деревне, о Первой Советской Конституции, узаконившей завоёванные трудящимися демократические свободы: совести, слова, собраний, союзов. О социалистической революции 1917 года, которая вырвала Россию из империалистической войны, спасла страну от порабощения иностранными государствами и провозгласила политику мира и сотрудничества между государствами, определив ход всемирной истории.

Во главе с Верховным главнокомандующим И. В. Сталиным, Маршалом Советского Союза Г. К. Жуковым, другими военачальниками «Правда», как печатный орган КПСС, сплачивала советский народ и вела своим пламенным словом к победе над фашизмом и японским милитаризмом, а после окончания войны — стимулировала энергию народных масс в восстановлении разрушенного войной народного хозяйства. В 50-х годах XX столетия «Правда» информировала международную общественность о создании ракетно-ядерного щита России, обеспечивающего паритет с Америкой, что не позволило бывшим союзникам России во главе с США развязать третью мировую войну.

С поддержкой «Правды» и «Комсомольской правды» молодёжь страны осваивала целину, строила БАМ, вместе со всей прогрессивной общественностью радовалась успехам нашей страны в освоении космоса и первому космонавту — Юрию Гагарину. Главное новостное издание нашей страны широко освещало все международные события, призывало народы планеты к миру.

Словом, можно согласиться с выводами современных политиков, что все достижения нашей страны, как внутри страны, так и на международной арене, — и в первую очередь Победа советского народа во Второй мировой и Великой Отечественной войнах — стали следствием Революции, совершённой в Октябре 1917 года и нацеленной сегодня на мирное созидание новой России.

Лариса ГОЛИНЬКОВА

Историческая справка

«Правда», ежедневная большевистская легальная газета, была основана В. И. Лениным как орган ЦК РСДРП (впоследствии — КПСС) и впервые вышла 22 апреля (5 мая) 1912 г. Этот день — 5 мая — отмечался у нас в стране как День советской печати (с 13 января 1991 года — День российской печати).

Чтобы «Правда» приобрела статус массовой рабочей газеты, 415 групп рабочих Петрограда собрали 6,5 тыс. рублей и внесли главный вклад в фонд её создания. Редакция базировалась на Николаевской улице (ныне улица Марата, 37); печаталась в типографии П. В. Березина «Художественная печать» (Ивановская улица, ныне Социалистическая улица, 14). В 1912-1914 гг. вышло 645 номеров тиражом 20-60 тыс. экземпляров.

В разное время сотрудниками «Правды» являлись А. С. Бубнов, М. И. Калинин, В. М. Молотов, М. С. Ольминский, Н. И. Подвойский, Я. М. Свердлов, И. В. Сталин, А. И. Ульянова-Елизарова и др.

Издатели: большевики — депутат 4-й Государственной думы А. Е. Бадаев, Г. И. Петровский, Ф. Н. Самойлов. В 1912-1914 гг. «Правда» опубликовала около 280 работ Ленина. Газета подвергалась постоянным преследованиям властей и 8 раз закрывалась, но продолжала выходить под другим названием — «Рабочая правда», «Северная правда», «Правда труда», «Рабочий», «Трудовая правда».

Накануне Первой мировой войны в июле 1914 редакция была разгромлена, сотрудники арестованы. Со 2 (15) марта 1917 г. редакция базировалась на набережной р. Мойки, 32, а часть её размещалась на Ивановской (Социалистической) улице. Выход газеты был возобновлён как № 1 — 5 (18) марта 1917 г. в типографии газеты «Сельский вестник» (адрес тот же), затем — в типографии «Труд» (Кавалергардская улица, 40). Тираж 85-90 тыс. экземпляров.

С апреля 1917 г. деятельностью редакции руководил Ленин. С марта по октябрь 1917 г. в «Правде» было опубликовано около 200 его работ. В ночь на 5 (18) июля 1917 г. редакция была разгромлена юнкерами. Июль-август «П.» выходила под названием «Пролетарий», «Рабочий», «Рабочий путь». Печаталась в типографии «Труд». Тираж свыше 100 тыс. экземпляров.

На рассвете 24 октября (6 ноября) на типографию «Труд», где нелегально готовился очередной номер «Рабочего пути», был совершён налёт отряда юнкеров. Красногвардейцы и солдаты изгнали юнкеров, и типография возобновила работу. Номер «Рабочего пути» вышел около 11 часов утра 24 октября с призывом к свержению Временного правительства. Вечером 24 октября по решению ПВРК отряд солдат под командованием С. Г. Уралова занял типографию на Ивановской улице (там печаталась газета «Русская воля»). Утром 25 октября в ней был выпущен номер «Рабочего пути». 26 октября (8 ноября) в № 46 «Рабочего пути» опубликовано написанное Лениным обращение «К гражданам России!» — о победе Октябрьского вооружённого восстания.

С 27 октября (9 ноября) 1917 г. газета стала выходить под первоначальным названием «Правда».

С 16 марта 1918 г. «Правда» издаётся в Москве. В Ленинграде действовал её корпункт на Херсонской улице, 12. Газета награждена орденами Ленина (1945, 1962), Октябрьской Революции (1972). В 1984 г. в Ленинграде открыт Музей «В. И. Ленин и газета «Правда»» (набережная р. Мойки, 32).

Мемориальная доска газеты «Правда», Звенигородская ул., 20

ОБРАЗ МНОГОКОНФЕССИОНАЛЬНОГО САНКТ-ПЕТЕРБУРГА

(Окончание. Начало на стр. 1)

Профессиональный уровень наших специалистов позволяет говорить на разные серьёзные темы простым, доступным языком с детьми и взрослыми, с мигрантами и иностранными гостями.

Как ни странно это звучит, но и мусульмане, и буддисты, и представители других конфессий также относятся к коренному населению Петербурга, являются нашими с вами соседями. В своё время на строительство Петербурга Пётр I привлекал и татар, и бурят, и калмыков, поэтому представители этих народов исторически считаются коренными жителями города. Но, к нашему удивлению, мы мало знакомы с ними, нашими соседями: с особенностями их культа, обрядовых практик, быта. К примеру, с тем, что, входя в мечеть, надо снимать обувь, а в христианском храме — женщинам покрывать голову. А в бытовой уклад наших многих семей входит традиция ограничения еды в посты. Так что религиозная тематика — хотим мы того или не хотим — пронизывает все стороны нашей жизни, поскольку все мы живём в уникальной культурно-религиозной среде. В том и феномен Санкт-Петербурга как огромного мегаполиса, что он создаёт условия взаимодействия разных национальных культур через их непосредственных носителей и создателей — петербуржцев самого разного этнического происхождения.

— Как вы оцениваете деятельность вашего музея в плане влияния на взаимопонимание людей и морально-психологический климат в городе? В европейских странах сегодня всё больше проблем с мигрантами, а в Петербурге и в целом по регионам России люди живут мирно. И в последнее время Россия как никогда успешно сотрудничает с государствами Ближнего Востока, укрепляя мир и взаимопонимание народов разных культур, языков, экономических связей, политических и религиозных пристрастий. А в школах России, в том числе и Петербурга, русские дети и дети мигрантов находят общий язык, общие интересы. Уверена: в этом большая заслуга и музейных работников, в том числе руководства и сотрудников вашего музея.

— Спасибо за оценку. Несомненно, Петербург в этом отношении действительно уникальный город. С учётом статуса нашего музея федерального значения в структуре Министерства культуры мы помимо научных изысканий по российской тематике занимаемся изучением и европейского опыта, а также много ездим по регионам. Имеем представительство нашего музея в Чечне, Дагестане, Бурятии. Организуем выставки музейных экспонатов на Урале, в Сибири, Поволжье. А там не меньшее этническое и конфессиональное разнообразие, чем в Петербурге. Но, к сожалению, далеко не в каждом регионе происходит такое уникальное взаимодействие конфессий, как в Петербурге. Потому что у нас между руководителями религиозных объединений очень конструктивные и дружеские взаимоотношения. Это выражается в совместных проектах и христиан, и мусульман, и иудейской общины. Уже десять лет назад коллеги в Казани, например, были поражены тем, насколько разнообразно и тесно наш музей взаимодействует со многими религиозными общинами, и тому, как спокойна обстановка в нашем многоконфессиональном регионе. Казанские музеи не имели и не имеют даже сегодня таких образовательных проектов, как у нас в Петербурге. Это с одной стороны. С другой стороны, наша близость к Европе включает и европейский опыт, который у них также отсутствует. Поэтому все наши проекты направлены и на знакомство петербуржцев с культурой, которую привносят в наш город мигранты, и на знакомство мигрантов с культурой и традициями межконфессионального города — большого мегаполиса Санкт-Петербурга. Это снимает стресс с прибывающих целыми семьями мигрантов, позволяет и детям, и взрослым спокойно влиться в социум, сняв личное напряжение в обстоятельствах незнакомых процессов: другого климата, языка, культуры, еды и т. д.

— Какие праздники устраиваются с участием музеев нашего города для широкой аудитории?

— Музейному сообществу Петербурга москвичи, например, завидуют. Существует Союз музеев России, который возглавляет директор Государственного Эрмитажа Михаил Борисович Пиотровский. В нашем городе активно работает исполнительная дирекция союза. Но, кроме этого, есть и региональная организация — Творческий союз музейных работников Санкт-Петербурге и Ленинградской области, в рамках которой музеи разного подчинения (федерального, как, например, Эрмитаж или наш музей, городского и т. д.) действуют сообща. И каждый в соответствии с профилем и спецификой участвует в организации и проведении городских праздников. В первую очередь светских — международных и государственных: День Победы, День народного единства, День полного снятия блокады Ленинграда, День толерантности, День пожилых людей, День инвалида, День космонавтики и др. Наш музей в силу своей специфики создаёт специальные программы, приуроченные к религиозным праздникам. Христианским — Рождеству, Масленице, Пасхе, мусульманским — Ураза-байраму и Курбан-байраму, буддийским — Белый месяц (Сагаалган), день рождения Будды, иудейским — Ханука, Суккот, Рош ха-Шана и другим.

Так координирование деятельности учреждений и организаций культуры и искусства, общественных национально-культурных и межнациональных объединений формирует образ Санкт-Петербурга как открытого полиэтнического и поликонфессионального европейского города, способствует идеологии гражданской солидарности петербуржцев независимо от национальной и конфессиональной принадлежности.

— Татьяна Михайловна, спасибо за содержательное интервью. Примите благодарность от руководства Муниципального Совета и Местной Администрации МО Владимирский округ за интересное и плодотворное сотрудничество, а также пожелания крепкого здоровья, счастья, успехов в работе вам и вашим коллегам!

Лариса ГОЛИНЬКОВА

26 НОЯБРЯ – ДЕНЬ МАТЕРИ

Дорогие петербурженки! От всей души поздравляю вас с Днём матери!

Этот добрый и светлый праздник посвящён самому дорогому и близкому человеку — маме. Она первая, кто приходит на помощь в трудные моменты, находится с нами рядом в минуты радости и печали. С первых дней жизни именно мама — наша главная надежда и опора. Материнская любовь ярким светом озаряет наше детство и даёт нам силы пережить все невзгоды во взрослом возрасте.

Материнство — великий дар и огромная ответственность. Нет более высокого предназначения на земле, чем подарить человеку жизнь, и нет большего счастья, чем видеть, что твой ребёнок растет счастливым, достойным человеком.

Низкий вам поклон, дорогие петербурженки, за великий материнский подвиг, за тепло ваших сердец и душевную щедрость! Пусть ваша забота, мудрость и терпение приумножат успехи ваших детей.

В этот праздничный день желаю всем мамам крепкого здоровья, добра и семейного благополучия! Пусть вас всегда окружает забота родных и близких!

Председатель Законодательного собрания Санкт-Петербурга, секретарь Санкт-Петербургского регионального отделения партии «Единая Россия» Вячеслав МАКАРОВ

Опасения за судьбу опасных отходов

Многим петербуржцам хорошо знакомы ставшие уже привычными синие коробочки-экобоксы и специальные контейнеры для сбора отработавших батареек, аккумуляторов, энергосберегающих ртутных ламп, градусников и других опасных отходов. Сегодня их можно встретить в общественных местах, торговых центрах, государственных, учебных учреждениях и даже в парадных жилых домов. Популярны также стационарные пункты в разных районах города и передвижные «экомобили». С 2008 года комитет по природопользованию, охране окружающей среды и обеспечению экологической безопасности правительства Санкт-Петербурга развивал и поддерживал систему сбора у населения опасных отходов, проводил активную работу по просвещению и повышению ответственного отношения жителей города к утилизации предметов быта, которые наносят наибольший урон окружающей среде.

Однако с 2017 года вся полнота ответственности за сбор и утилизацию отходов, в том числе и опасных, была возложена на комитет по благоустройству Санкт-Петербурга. В связи с этим в среде специалистов наблюдается повышенная озабоченность, вызванная опасениями за судьбу уже отлаженной и хорошо себя зарекомендовавшей системы при передаче от одного ведомства другому.

9 ноября постоянная комиссия по экологии и природопользованию Законодательного собрания Санкт-Петербурга рассмотрела вопрос о развитии системы сбора у населения и в организациях опасных отходов. Перед депутатами и специалистами в сфере обращения с отходами выступил исполняющий обязанности заместителя председателя комитета по природопользованию, охране окружающей среды и обеспечению экологической безопасности Михаил Страхов. Из доклада стало ясно, насколько большую работу удалось проделать специалистам комитета и сотрудникам ГУП «Экострой», непосредственно собирающим и утилизирующим опасные отходы. Также в докладе была отражена заинтересованность петербуржцев в раздельном сборе отходов (в первый год работы системы горожане сдали лишь около двухсот батареек, а только за 10 месяцев текущего года было собрано уже более 60 тонн!). Кроме того, Михаил Страхов подчеркнул, что раздельный сбор опасных отходов жизненно необходим, ведь одна разбитая ртутная лампа в общем контейнере на два порядка увеличивает класс опасности всего объёма отходов.

К сожалению, комитет по благоустройству Санкт-Петербурга не направил на заседание комиссии своего представителя для озвучивания планов по развитию вверенной ему системы сбора опасных отходов в 2018 и последующих годах. При этом председатель постоянной комиссии по экологии и природопользованию, член фракции «Единая Россия» Мария Щербакова заверила всех присутствующих, что Законодательное собрание не останется в стороне от контроля этого важного вопроса. Парламентарии проследят за ходом конкурсных процедур по выбору оператора, ответственного за сбор и утилизацию опасных отходов в Санкт-Петербурге и создадут условия для развития системы раздельного сбора отдельных видов отходов путём внесения необходимых изменений в законодательство, в частности в «Экологический кодекс Санкт-Петербурга».

В заключение председатель комиссии Мария Щербакова подчеркнула, что в Год экологии ни в коем случае нельзя допустить снижения эффективности действующих природоохранных программ, особенно в части утилизации отходов. Она выразила надежду, что переходный период в момент передачи полномочий между комитетами пройдёт безболезненно и незаметно для горожан. При этом подчеркнула, что в новых условиях предприятия будут конкурировать друг с другом при подаче заявок на конкурс по обращению с опасными отходами, а это позволит не только сэкономить бюджетные средства, но и выбрать наилучшие технологии переработки и утилизации.

Нана ПИПИЯ

ОБ ОСЕННЕМ ПРИЗЫВЕ 2017 ГОДА

На основании федеральных законов от 31 мая 1996 г. № 61-ФЗ «Об обороне» и от 28 марта 1998 г. № 53-ФЗ «О воинской обязанности и военной службе» с 1 октября по 31 декабря 2017 года будет осуществляться призыв на военную службу граждан Российской Федерации в возрасте от 18 до 27 лет, не пребывающих в запасе и подлежащих призыву на военную службу.

В последнее время правительство РФ уделяет большое внимание проблемам призыва в Вооружённые силы РФ.

Призыв граждан на военную службу включает явку на медицинское освидетельствование, на заседание призывной комиссии, а также явку в военный комиссариат для отправки на городской сборный пункт. При получении повестки призывник обязан явиться в срок и место, указанное в повестке, для прохождения медицинской и призывной комиссии. Часть родителей наивно полагает, что их сына с первой же повесткой «заберут» любым способом в войска, не сознавая того, что призывнику согласно российскому законодательству необходимо пройти медицинское освидетельствование, чтобы определить состояние здоровья юноши и его степень годности к военной службе.

Именно с медицинским освидетельствованием и возникают главные проблемы призыва.

1 января 2014 года вступило в законную силу постановление правительства РФ от 04.07.2013 № 565 «Об утверждении положения о военно-врачебной экспертизе», где систематизирован перечень заболеваний, позволяющий определить категорию годности к военной службе.

К сожалению, некоторые призывники и их родители считают себя более компетентными в медицинских диагнозах и решают, что их заболевание никак не совместимо со службой в армии. Законом предусмотрено, что отказ гражданина от медицинского обследования и лечения не является основанием для освобождения его от военной службы. Работники военного комиссариата сами заинтересованы, чтобы в армии служили здоровые юноши, однако существует ряд заболеваний и физических недостатков, с которыми граждане способны исполнять обязанности военной службы. Для врачей медицинской комиссии отдела военного комиссариата очень важны медицинские документы, подтверждающие заболевания подростков на ранних этапах развития (выписки из истории болезней, обращения к специалистам областного уровня и др.). Наша заинтересованность подтверждается огромным количеством направленных на различные консультации, осмотры, лечение у врачей различных категорий и квалификации призывников.

Много спорных вопросов возникает у юношей и их родителей по отсрочкам от призыва на военную службу. Статья 24 Федерального закона «О воинской обязанности и военной службе» действительно предусматривает более 20 видов отсрочек. Все эти отсрочки предоставляются гражданам решением призывной комиссии района по основаниям и в порядке, установленном законодательством. Но надо помнить, что все отсрочки от призыва на военную службу действуют ограниченное время. С 01.01.2017 в закон 53-ФЗ «О воинской обязанности и военной службе» внесены изменения. Теперь отсрочка от призыва на военную службу предоставляется студентам, получающим среднее профессиональное образование.

Особо хочется подчеркнуть, что работники военного комиссариата охотно идут навстречу пожеланиям призывников, в каких войсках им проходить службу. Однако мы не всегда можем воплотить желания юношей, т. к. это может быть связано со здоровьем призывника или с потребностью Вооружённых сил РФ в тех или иных воинских специальностях.

В нашем районе есть возможность в школе ДОСААФ получить следующие ВУС: водитель транспортных средств категории «С», «Е», «Д», водитель-электромеханик. Эти специальности очень востребованы в Вооружённых силах РФ. По опыту прежних отправок в войска отмечается, что большая часть специалистов остается служить в Западном военном округе.

На сегодняшний день есть ряд ограничений, связанных с гражданской и муниципальной службой, если при зачислении в запас граждан, не прошедших военную службу по призыву, призывная комиссия выносит заключение о признании гражданина не прошедшим военную службу по призыву, не имея на то законных оснований.

Гражданам, прошедшим военную службу по призыву и имеющим высшее образование, при прочих равных условиях предоставляется преимущественное право зачисления на обучение по программам высшего образования в области экономики и управления.

Военный комиссар Центрального района В. В. ЗЕМСКОВ

Внутригородское муниципальное образование Санкт-Петербурга
муниципальный округ Владимирский округ
МЕСТНАЯ АДМИНИСТРАЦИЯ

ПОСТАНОВЛЕНИЕ

09.11.2017 г. Санкт-Петербург № 02-03/490

Об утверждении муниципальной программы

В соответствии со ст. 179 Бюджетного кодекса Российской Федерации, Положением о бюджетном процессе в муниципальном образовании муниципальный округ Владимирский округ, принятом Решением Муниципального Совета МО МО Владимирский округ от 24.04.2013 № 24 (в редакции Решения Муниципального Совета МО МО Владимирский округ от 16.03.2016 № 9), Постановлением Местной Администрации МО МО Владимирский округ от 04.08.2017 г. № 02-03/346 «Об утверждении Положения «О порядке разработки, реализации и оценки эффективности муниципальных программ внутригородского муниципального образования Санкт-Петербурга муниципальный округ Владимирский округ»

ПОСТАНОВЛЯЮ:

1. Утвердить муниципальную программу «Формирование комфортной городской среды на территории внутригородского муниципального образования Санкт-Петербурга муниципальный округ Владимирский округ» согласно приложению к настоящему Постановлению.

2. Настоящее Постановление вступает в силу с момента опубликования (обнародования).

3. Контроль над выполнением настоящего Постановления возложить на Главу Местной Администрации Клименко Л. П.

Глава Местной Администрации **Л. П. КЛИМЕНКО**

Приложение к Постановлению
Местной Администрации внутригородского
муниципального образования Санкт-Петербурга
муниципальный округ Владимирский округ
от 08.11.2017 № 02-03/490

Муниципальная программа «Формирование комфортной городской среды на территории внутригородского муниципального образования Санкт-Петербурга муниципальный округ Владимирский округ»
ПАСПОРТ программы

Наименование программы	Формирование комфортной городской среды на территории внутригородского муниципального образования Санкт-Петербурга муниципальный округ Владимирский округ
Правовые основания для разработки программы	Закон Санкт-Петербурга «Об организации местного самоуправления в Санкт-Петербурге от 23.09.2009 № 420-79; Устав внутригородского муниципального образования Санкт-Петербурга муниципальный округ Владимирский округ; Постановление Местной Администрации внутригородского муниципального образования Санкт-Петербурга муниципальный округ Владимирский округ от 04.08.2017 № 02-03/346 «Об утверждении Положения «О порядке разработки, реализации и оценки эффективности муниципальных программ внутригородского муниципального образования Санкт-Петербурга муниципальный округ Владимирский округ»
Администратор муниципальной программы	Местная Администрация внутригородского муниципального образования Санкт-Петербурга муниципальный округ Владимирский округ.
Разработчик муниципальной программы	Общий отдел Местной Администрации внутригородского муниципального образования Санкт-Петербурга муниципальный округ Владимирский округ.
Ответственный исполнитель муниципальной программы	Общий отдел Местной Администрации муниципального образования муниципальный округ Владимирский округ.
Основные цели программы	Повышение комфортности условий проживания граждан на территории муниципального образования, обеспечение экологического благополучия, улучшение санитарного и эстетического состояния территорий муниципального образования, создание условий для системного повышения качества и комфорта городской среды, с учетом необходимости обеспечения физической, пространственной и информационной доступности зданий, сооружений, внутриквартальных территорий, в том числе для маломобильных групп населения.
Основные задачи программы	— повышение уровня благоустройства территории муниципального образования МО Владимирский округ — повышение уровня вовлеченности заинтересованных граждан в реализацию мероприятий по благоустройству территории МО МО Владимирский округ
Целевые показатели (индикаторы)	1. Количество благоустроенных территорий муниципального образования в рамках исполнения мероприятий программы. 2. Площадь благоустроенных территорий муниципального образования в рамках исполнения мероприятий программы. (Приложение № 2)
Сроки и этапы реализации программы	Срок реализации программы на 2018-2020 годы с разделением на этапы: 1 этап — 2018 год; 2 этап — 2019 год; 3 этап — 2020 год.
Перечень основных мероприятий программы	Мероприятие 2018 года: Формирование комфортной городской среды дворовых территорий по адресам: ул. Правды, дома №№ 2, 4, 6, 8; Мероприятие 2019 года: Формирование комфортной городской среды дворовой территории по адресу: ул. Ломоносова. дом 18, литер А, ул. Ломоносова, д. 20, литер А, ул. Рубинштейна, д. 25, литер Б; Мероприятие 2020 года: Формирование комфортной городской среды дворовой территории по адресу: набережная реки Фонтанки, дом 50, Графский пер., д. 1-3 (Приложение № 1)
Объемы и источники финансирования с разбивкой по годам и видам источников	Объём финансирования программы 86730,3 тысячи рублей. Объём финансирования на 2018 год 25610,1 тысячи рублей; Объём финансирования на 2019 год 31600,0 тысячи рублей; Объём финансирования на 2020 год 29520,2 тысячи рублей; Источник финансирования: бюджет внутригородского муниципального образования Санкт-Петербурга муниципальный округ Владимирский округ
Ожидаемые конечные результаты реализации программы	Повышение комфортности условий проживания граждан на территории муниципального образования, обеспечение экологического благополучия, улучшение санитарного и эстетического состояния территорий муниципального образования, создание условий для системного повышения качества и комфорта городской среды, с учетом необходимости обеспечения физической, пространственной и информационной доступности зданий, сооружений, внутриквартальных территорий, в том числе для маломобильных групп населения.
Система организации контроля за реализацией программы	Контроль за реализацией муниципальной программы осуществляет Местная Администрация внутригородского муниципального образования Санкт-Петербурга муниципальный округ Владимирский округ, Муниципальный Совет внутригородского муниципального образования Санкт-Петербурга муниципальный округ Владимирский округ

1. Содержание проблемы и обоснование необходимости ее решения программным методом

Данная программа является инновационным подходом к созданию объектов благоустройства. Реализация обозначенных направлений по благоустройству внутриквартальных территорий осуществляется с учетом необходимости обеспечения физической, пространственной и информационной доступности зданий, сооружений, внутриквартальных территорий, в том числе для маломобильных групп населения.

Предусмотренные направления мероприятий представляют собой единый механизм реализации программы, созданный для решения поставленных задач. Ожидается, что разработанный механизм реализации Программы существенным образом повлияет на формирование комфортной городской среды, будет стимулировать жителей округа к участию в благоустройстве внутриквартальных территорий, увеличению количества благоустроенных мест для отдыха горожан, способствовать повышению качества жизни населения и улучшению облика муниципального округа.

Сегодня горожанину важно, как обустроены дворовые территории и общественные пространства, его интересует качество уборки территорий, своевременная и безопасная утилизация коммунальных отходов.

В этой связи важно сформировать и поддержать на местном уровне тренд создания комфортной городской среды.

Благоустройство территорий является одним из наиболее эффективных инструментов повышения привлекательности для проживания, работы и проведения свободного времени для жителей внутригородского муниципального образования Санкт-Петербурга муниципальный округ Владимирский округ. Объекты благоустройства обеспечивают красоту, а также комфортные и безопасные условия проживания и жизнедеятельности населения муниципального образования.

На территории муниципального образования преобладает историческая жилая застройка, с небольшими внутридворовыми территориями, скверами, зонами отдыха. В связи с этим фактом очень важным является создать комфортную, эстетическую и удобную среду обитания для жителей муниципального образования, создать на небольших территориях дворов комфортные условия для проживания и отдыха.

Также немаловажным фактором является экологическая обстановка. Загрязнение воздушной среды, почвы от автомобилей и жизнедеятельности человека можно значительно уменьшить, увеличивая площади зелёных насаждений на территории муниципального образования, ухаживая за деревьями, кустарниками и цветами.

Для решения существующих проблем, определения приоритетов в решении поставленных задач, определения потребности средств на реализацию мероприятий и внесения их в расходы местного бюджета в порядке и сроки, установленные Бюджетным кодексом Российской Федерации, источников их финансирования, требуются целенаправленные действия, которые позволят обеспечить создание комфортных условий для проживания жителей муниципального образования.

Ключевую роль в создании и управлении городской средой играет участие заинтересованных лиц в обсуждении проектов благоустройства внутридворовых территорий.

Данная программа разработана с учетом результатов общественного обсуждения проекта программы.

При разработке концепции благоустройства территорий были учтены мнения жителей и иных заинтересованных лиц.

В настоящее время на территории муниципального образования 430 благоустроенных внутридворовых территорий площадью 182 гектара.

2. Цели и задачи муниципальной программы

Целью программы является повышение комфортности условий проживания граждан на территории муниципального образования, обеспечение экологического благополучия, улучшение санитарного и эстетического состояния территорий муниципального образования, создание условий для системного повышения качества и комфорта городской среды, с учетом необходимости обеспечения физической, пространственной и информационной доступности зданий, сооружений, внутриквартальных территорий, в том числе для маломобильных групп населения.

Данная цель будет достигнута решением следующих задач:

— повышением уровня благоустройства территории муниципального образования МО Владимирский округ (осуществление благоустройства территории муниципального образования, включающее:

— текущий ремонт придомовых территорий и дворовых территорий, включая проезды и въезды, пешеходные дорожки;

— устройство искусственных неровностей на проездах и въездах на придомовых территориях и дворовых территориях;

— организацию дополнительных парковочных мест на дворовых территориях;

— установку, содержание и ремонт ограждений газонов;

— установку и содержание малых архитектурных форм, уличной мебели и хозяйственно-бытового оборудования, необходимого для благоустройства территории муниципального образования;

— создание зон отдыха, в том числе обустройство, содержание и уборку территорий детских площадок;

— обустройство, содержание и уборку территорий спортивных площадок;

— оборудование контейнерных площадок на дворовых территориях;

— выполнение оформления к праздничным мероприятиям на территории муниципального образования;

— участие в пределах своей компетенции в обеспечении чистоты и порядка на территории муниципального образования, включая ликвидацию несанкционированных свалок бытовых отходов, мусора и уборку территорий,

— озеленение территорий зеленых насаждений общего пользования местного значения, в том числе организацию работ по компенсационному озеленению, содержание территорий зеленых насаждений общего пользования местного значения, ремонт расположенных на них объектов зеленых насаждений, защиту зеленых насаждений на указанных территориях,

— проведение санитарных рубок, а также удаление аварийных, больных деревьев и кустарников в отношении зеленых насаждений общего пользования местного значения);

— повышением уровня вовлеченности заинтересованных граждан в реализацию мероприятий по благоустройству территории МО МО Владимирский округ путем организации публичных слушаний с привлечением общественных организаций, заинтересованных граждан путем размещения информации в сети «Интернет», участием в приемке работ.

3. Особенности формирования муниципальной программы

Муниципальная программа предусматривает в том числе:

Разработку и опубликование для общественного обсуждения (срок обсуждения — 30 дней со дня опубликования) проекта муниципальной программы.

С учетом результатов общественного обсуждения утверждение муниципальной программы.

В целях осуществления контроля и координации реализации муниципальной программы в Местной Администрации МО МО Владимирский округ создан общественный Совет для проведения комиссионной оценки предложений заинтересованных лиц и осуществления контроля за реализацией программы после ее утверждения в установленном порядке.

Все решения, касающиеся благоустройства территорий, принимаются открыто и гласно, с учетом мнений жителей МО МО Владимирский округ:

— для повышения уровня доступности информации и информирования граждан о задачах и проектах по благоустройству территорий используется ресурс общегородского единого интерактивного портала «Наш Санкт-Петербург»;

— обсуждение и выбор типа оборудования, некапитальных объектов, малых архитектурных форм, включая определение их функционального назначения, соответствующих габаритов, стилевого решения, материалов территории;

— консультации в выборе типов покрытий, с учетом функционального зонирования территории;

— консультации по предполагаемым типам озеленения территории;

— размещение информации в муниципальных СМИ, организация работы с иными «местными» СМИ, охватывающими широкий круг людей разных возрастных групп и потенциальные аудитории проекта;

— отчет и протокол по итогам общественного обсуждения публикуется в течение 14 дней после проведения обсуждения;

— краткая версия отчета и резюме по итогам общественного обсуждения публикуется в течение четырёх дней после проведения обсуждения;

— общественный контроль по реализации муниципальной программы осуществляется любыми заинтересованными физическими и юридическими лицами, в том числе с использованием технических средств для фото-, видеофиксации. Информация о выявленных и зафиксированных в рамках общественного контроля нарушениях в связи с реализацией муниципальной программы направляется для принятия мер в Местную Администрацию МО МО Владимирский округ и (или) на общегородской интерактивный портал сети «Интернет»;

— общественный контроль по реализации муниципальной программы осуществляется с учетом положений законов и иных нормативных актов об обеспечении открытости информации и общественном контроле.

4. Сроки реализации программы

Программа разработана на период 2018-2020 годов с разделением на этапы:

1 этап — 2018 год;
2 этап — 2019 год;
3 этап — 2020 год.

Приложение № 1

5. Перечень основных мероприятий программы

№ п/п	Перечень мероприятий	Год/ Количество *	Источник финансирования	Срок реализации	Объем финансирования, тыс. руб.				Ответственный исполнитель
					На весь период реализации программы	В том числе по годам			
						2018	2019	2020	
1.	**Формирование комфортной городской среды дворовых территорий по адресам: ул. Правды, дома №№ 2, 4, 6, 8**	2018	Средства местного бюджета	2018	86730,3	25610,1			Общий отдел МА МО МО Владимирский округ
1.1	Ремонт мощения		Средства местного бюджета	2018					Общий отдел МА МО МО Владимирский округ
1.2	Обустройство и ремонт детских площадок		Средства местного бюджета	2018					Общий отдел МА МО МО Владимирский округ
1.3	Комплексное озеленение — посадка деревьев, кустарников и цветов, уход за газонами		Средства местного бюджета	2018					Общий отдел МА МО МО Владимирский округ
1.4	Ремонт существующих МАФ		Средства местного бюджета	2018					Общий отдел МА МО МО Владимирский округ
1.5	Установка новых МАФ		Средства местного бюджет	2018					Общий отдел МА МО МО Владимирский округ
1.6	Осуществление технического надзора за производством работ по благоустройству, проведение лабораторных исследований, осуществление экспертизы работ, разработка проектно-сметной документации, научное руководство и авторский надзор при проведении работ по сохранению объектов культурного наследия.		Средства местного бюджет	2018					Общий отдел МА МО МО Владимирский округ
2.	**Формирование комфортной городской среды дворовой территории по адресу: ул. Ломоносова. дом 18, литер А, ул. Ломоносова, д. 20, литер А, ул. Рубинштейна, д. 25, литер Б**	2019	Средства местного бюджета	2019			31600,0		Общий отдел МА МО МО Владимирский округ
2.1	Ремонт мощения		Средства местного бюджета	2019					Общий отдел МА МО МО Владимирский округ
2.2	Обустройство и ремонт детских площадок		Средства местного бюджета	2019					Общий отдел МА МО МО Владимирский округ
2.3	Комплексное озеленение территорий зеленых насаждений общего пользования местного значения — посадка деревьев, кустарников и цветов, уход за газонами		Средства местного бюджета	2019					Общий отдел МА МО МО Владимирский округ

№ п/п	Перечень мероприятий	Год/ Количество *	Источник финансирования	Срок реализации	Объем финансирования, тыс. руб.				Ответственный исполнитель
					На весь период реализации программы	В том числе по годам			
						2018	2019	2020	
2.4	Ремонт существующих МАФ		Средства местного бюджета	2019					Общий отдел МА МО МО Владимирский округ
2.5	Установка новых МАФ		Средства местного бюджета	2019					Общий отдел МА МО МО Владимирский округ
2.6	Осуществление технического надзора за производством работ по благоустройству, проведение лабораторных исследований, осуществление экспертизы работ, разработка проектно-сметной документации, научное руководство и авторский надзор при проведении работ по сохранению объектов культурного наследия.		Средства местного бюджета	2019					Общий отдел МА МО МО Владимирский округ
3.	**Формирование комфортной городской среды дворовой территории по адресу: набережная реки Фонтанки, дом 50, Графский пер., д. 1-3**	2020	Средства местного бюджета	2020				29520,2	Общий отдел МА МО МО Владимирский округ
3.1	Ремонт мощения		Средства местного бюджета	2020					Общий отдел МА МО МО Владимирский округ
3.2	Обустройство и ремонт детских площадок		Средства местного бюджета	2020					Общий отдел МА МО МО Владимирский округ
3.3	Комплексное озеленение территорий зеленых насаждений общего пользования местного значения — посадка деревьев, кустарников и цветов, уход за газонами		Средства местного бюджета	2020					Общий отдел МА МО МО Владимирский округ
3.4	Ремонт существующих МАФ		Средства местного бюджета	2020					Общий отдел МА МО МО Владимирский округ
3.5	Установка новых МАФ		Средства местного бюджета	2020					Общий отдел МА МО МО Владимирский округ
3.6	Осуществление технического надзора за производством работ по благоустройству, проведение лабораторных исследований, осуществление экспертизы работ, разработка проектно-сметной документации, научное руководство и авторский надзор при проведении работ по сохранению объектов культурного наследия.		Средства местного бюджета	2020					Общий отдел МА МО МО Владимирский округ

* количественные характеристики не предусмотрены

Приложение № 2

6. Сведения о целевых показателях (индикаторах) муниципальной программы «Формирование комфортной городской среды на территории внутригородского муниципального образования Санкт-Петербурга муниципальный округ Владимирский округ»

№ п/п	Наименование цели	Целевой показатель (индикатор) (наименование)	Значения целевых показателей (индикаторов)			Итого	Отношение значения целевого показателя (индикатора) предшествующего года к отчетному
			2018 Ед.	2019 Ед.	2020 Ед.	Ед.	
	Повышение комфортности условий проживания граждан на территории муниципального образования, обеспечение экологического благополучия, улучшение санитарного и эстетического состояния территорий муниципального образования, создание условий для системного повышения качества и комфорта городской среды, с учетом необходимости обеспечения физической, пространственной и информационной доступности зданий, сооружений, внутриквартальных территорий, в том числе для маломобильных групп населения.	Количество благоустроенных территорий муниципального образования	4	4	2	10	
		Площадь благоустроенных территорий	кв. м	кв. м	кв. м	кв. м	
			4970,7	3360,5	3779,6	12110,8	

7. Финансовое обеспечение реализации муниципальной программы

Источником финансирования мероприятий программы является местный бюджет муниципального образования.

Финансирование мероприятий программы осуществляется в пределах ассигнований, предусмотренных бюджетом муниципального образования на соответствующий год.

Объём финансирования программы 86730,3 тысячи рублей.

Объём финансирования на 2018 год 25610,1 тысячи рублей;

Объём финансирования на 2019 год 31600,0 тысячи рублей.

Объём финансирования на 2020 год 29520,2 тысячи рублей.

8. Прогноз конечных результатов муниципальной программы

Исполнение мероприятий программы позволит повысить комфортность условий проживания граждан на территории муниципального образования, обеспечит экологическое благополучие, улучшит санитарное и эстетическое состояние территорий муниципального образования, создаст условия для системного повышения качества и комфорта городской среды, с учетом необходимости обеспечения физической, пространственной и информационной доступности зданий, сооружений, внутриквартальных территорий, в том числе для маломобильных групп населения.

ПРОТОКОЛ

публичных слушаний по проекту муниципальной программы «Формирование комфортной городской среды на территории внутригородского муниципального образования Санкт-Петербурга муниципальный округ Владимирский округ»

Место проведения: Санкт-Петербург, ул. Правды, д. 12, каб. 14.

Дата проведения: 8 ноября 2017 г.

Время проведения: 12 часов 00 минут.

Повестка дня: Обсуждение проекта муниципальной программы «Формирование комфортной городской среды на территории внутригородского муниципального образования Санкт-Петербурга муниципальный округ Владимирский округ».

Проект муниципальной программы «Формирование комфортной городской среды на территории внутригородского муниципального образования Санкт-Петербурга муниципальный округ Владимирский округ» был размещен в информационно-телекоммуникационной сети «Интернет» на официальном сайте МО МО Владимирский округ и опубликован в официальном печатном издании МО МО Владимирский округ (газета «Владимирский округ» № 183 от 10.10.2017) для всеобщего ознакомления и внесения предложений по данному проекту муниципальной программы.

Информация о проведении публичных слушаний была размещена в информационно-телекоммуникационной сети «Интернет» на официальном сайте МО МО Владимирский округ и опубликована в официальном печатном издании МО МО Владимирский округ (газета «Владимирский округ» № 185 от 26.10.2017).

Присутствовали:

члены общественного Совета — 5 чел.;

ответственные лица от Местной Администрации за разработку муниципальной программы — 5 чел.;

жители муниципального образования — 10 чел.;

представители управляющей компании ЖКС № 2 — 2 чел.

Предложено избрать председателя и секретаря публичных слушаний.

Предложены кандидатуры:

Председатель — Глава Местной Администрации Клименко Л. П.

Секретарь — член общественного Совета — Васюкова М. Л.

Участники публичных слушаний проголосовали единогласно за данное предложение.

На обсуждение выносится:

проект муниципальной программы «Формирование комфортной городской среды на территории внутригородского муниципального образования Санкт-Петербурга муниципальный округ Владимирский округ».

По предварительным обращениям граждан в проект данной программы были включены территории: ул. Правды, д. 2, д. 4, д. 6, д. 8; ул. Ломоносова, д. 18, литер А, ул. Ломоносова, д. 20, литер А, ул. Рубинштейна, д. 25, литер Б; набережная реки Фонтанки, д. 50, Графский пер., д. 1-3.

Слушали:

Клименко Л. П. доложила, что проект муниципальной программы по формированию комфортной городской среды разрабатывался в соответствии с Бюджетным кодексом Российской Федерации, Постановлением Правительства РФ от 10.02.2017 № 169 «Об утверждении Правил предоставления и распределения субсидий из федерального бюджета бюджетам субъектов Российской Федерации на поддержку государственных программ субъектов Российской Федерации и муниципальных программ формирования современной городской среды; Приказом Минстроя России от 06.04.2017 № 691/пр «Об утверждении методических рекомендаций по подготовке государственных программ субъектов Российской Федерации и муниципальных программ формирования современной городской среды в рамках реализации приоритетного проекта «Формирование комфортной городской среды» на 2018-2022 годы», Постановлением Местной Администрации внутригородского муниципального образования Санкт-Петербурга муниципальный округ Владимирский округ от 04.08.2017 № 02-03/346 «Об утверждении Положения «О порядке разработки, реализации и оценки эффективности муниципальных программ внутригородского муниципального образования Санкт-Петербурга муниципальный округ Владимирский округ».

Клименко Л. П. проинформировала о текущем состоянии благоустройства территорий, предложенных для включения в данную программу, с учетом необходимости обеспечения их доступности для маломобильных групп населения:

Территории по адресу: ул. Правды, д. 2, д. 4, д. 6, д. 8 были благоустроены более 10 лет назад. Был осуществлен комплексный подход к благоустройству данных дворов. Было предусмотрено тематическое благоустройство дворов (по мотивам сказки «Волшебник Изумрудного города»). В настоящее время утрачены некоторые скульптурные композиции, выполненные из металла, отсутствует освещение детской площадки. Мощение дворовых территорий имеет многочисленные просадки, требующие ремонта. Утрачены зеленые насаждения. Детское игровое оборудование устарело, установка нового игрового оборудования требует инновационного подхода, с учетом потребности маломобильных групп населения и т. д. Данные дворы являются необычной достопримечательностью города. Благоустройство данных территорий является одним из наиболее эффективных инструментов повышения привлекательности для проживания, работы и проведения свободного времени для жителей внутригородского муниципального образования Санкт-Петербурга муниципальный округ Владимирский округ. Объекты благоустройства обеспечат красоту, а также комфортные условия проживания населения муниципального образования.

Участникам слушаний предложено ознакомиться с дизайн-проектами № 1 и № 2 благоустройства территорий по адресу: ул. Правды, д. 2, д. 4, д. 6, д. 8, а также внести предложения по их корректировке и изменениям.

На территориях по адресу: ул. Ломоносова. д. 18, литер А, ул. Ломоносова, д. 20, литер А, ул. Рубинштейна, д. 25, литер Б, площадью 3360,5 кв. м расположены следующие объекты благоустройства: две детские площадки, на которых регулярно производится ремонт детского игрового оборудования, территория зеленых насаждений общего пользования местного значения требует ухода и восстановительных работ. Газонные ограждения требуют ремонта и частичной замены. Также на данной территории расположена спортивная площадка, которая принадлежит ГУ СПб «Центр ФК, С и З Центрального района Санкт-Петербурга», требующая ремонта. Часть территории зеленых насаждений не относится к зеленым насаждениям общего пользования местного значения. Требуется ремонт дворовых фасадов домов.

На территории по адресу: наб. реки Фонтанки, д. 50, Графский пер., д. 1-3, площадью 3779,6 кв. м расположены административные здания, здание школы № 122 со спортивной площадкой, театр-студия «KARLSSON», детская и спортивная площадки, территории зеленых насаждений общего пользования местного значения. Необходимо произвести ремонт дворовых фасадов домов. Асфальтовое покрытие имеет незначительные трещинообразования и эрозии, которые со временем могут привести к разрушению асфальтового покрытия.

Для решения всех вышеизложенных вопросов требуется комплексный подход с привлечением организаций, уполномоченных на осуществление внешнего благоустройства на данных территориях.

Выступили:

1. Васюкова М. Л. предложила:

1) утвердить обозначенные территории с разбивкой по годам:

ул. Правды, д. 2, д. 4, д. 6, д. 8 — на 2018 год;

ул. Ломоносова. д. 18, литер А, ул. Ломоносова, д. 20, литер А, ул. Рубинштейна, д. 25, литер Б — на 2019 год;

набережная реки Фонтанки, д. 50, Графский пер., д. 1-3 — на 2020 год.

2) принять для включения в муниципальную программу дизайн-проект № 2.

Участники общественных слушаний обсудили данное предложение.

Вопросов к докладчику не поступило.

2. Житель кв. № XX дома № 8 по ул. Правды предложил:

При благоустройстве данной территории не устанавливать скамейки во дворе дома № 8 по ул. Правды.

Участники общественных слушаний обсудили данное предложение.

Вопросов к докладчику не поступило.

Решили:

1. Признать публичные слушания по обсуждению проекта муниципальной программы «Формирование комфортной городской среды на территории внутригородского муниципального образования Санкт-Петербурга муниципальный округ Владимирский округ» состоявшимися.

2. Принять проект муниципальной программы «Формирование комфортной городской среды на территории внутригородского муниципального образования Санкт-Петербурга муниципальный округ Владимирский округ».

3. Утвердить дизайн-проект № 2 благоустройства территорий по адресу: ул. Правды, д. 2, д. 4, д. 6, д. 8 на 2018 год.

4. Учесть предложение при осуществлении работ по благоустройству в 2018 году.

5. Результаты публичных слушаний разместить на официальном сайте внутригородского муниципального образования Санкт-Петербурга муниципальный округ Владимирский округ в информационно — телекоммуникационной сети «Интернет» для всеобщего ознакомления.

Председатель Л. П. КЛИМЕНКО
Секретарь М. Л. ВАСЮКОВА

ПРОТОКОЛ

публичных слушаний по проекту бюджета внутригородского муниципального образования Санкт-Петербурга муниципальный округ Владимирский округ на 2018 год

08 ноября 2017 12.00

Публичные слушания проводились в соответствии с проектом Решения Муниципального Совета МО МО Владимирский округ от 26.10.2017 «О бюджете внутригородского муниципального образования Санкт-Петербурга муниципальный округ Владимирский округ на 2018 год», опубликованного в газете «Владимирский округ» спецвыпуск № 15 (185) от 26.10.2017.

Проект Решения «О бюджете внутригородского муниципального образования Санкт-Петербурга муниципальный округ Владимирский округ на 2018 год» размещён в информационно-телекоммуникационной сети «Интернет» на официальном сайте МО МО Владимирский округ (http://владимирскийокруг.рф) для всеобщего ознакомления, замечаний и предложений.

Информационное сообщение о проведении публичных слушаний было опубликовано в газете «Владимирский округ» спецвыпуск № 15 (185) от 26.10.2017.

Место проведения — Санкт-Петербург, ул. Правды, д.12, зал 14.

Время проведения — 12 часов.

К установленному сроку в Муниципальный Совет внутригородского муниципального образования Санкт-Петербурга муниципальный округ Владимирский округ предложений и замечаний по проекту Решения Муниципального Совета МО МО Владимирский округ от 26.10.2017 «О бюджете внутригородского муниципального образования Санкт-Петербурга муниципальный округ Владимирский округ на 2018 год» не поступило

.

Присутствовали:

Плюснин И. И. — Глава муниципального образования;

Депутаты Муниципального Совета МО МО Владимирский округ — 13 человек;

Клименко Л. П. — Глава Местной Администрации МО МО Владимирский округ;

Жители округа — 9 человек.

ПОВЕСТКА ДНЯ

1. О бюджете внутригородского муниципального образования Санкт-Петербурга муниципальный округ Владимирский округ на 2018 год. Докл. — Глава МА МО МО Владимирский округ Клименко Л. П.

Информация:

Слушали: Плюснина И. И. — о том, что проект Решения о бюджете внутригородского муниципального образования Санкт-Петербурга муниципальный округ Владимирский округ на 2018 год принят в первом чтении депутатами Муниципального Совета внутригородского муниципального образования Санкт-Петербурга муниципальный округ Владимирский округ.

По вопросу повестки дня СЛУШАЛИ:

Клименко Л. П. — о бюджете МО МО Владимирский округ на 2018 год.

Общий объем доходов — 171823,1 тыс. руб.

Общий объем расходов — 205256,0 тыс. руб. Объем дефицита составит 33432,9 тыс. руб.

С 2018 года приняты муниципальные и ведомственные целевые программы. Расходы на реализацию муниципальных программ составят 112365,8 тыс. руб., расходы на реализацию ведомственных целевых программ — 1585,8 тыс. руб.

Вопросов, замечаний и предложений не поступило.

Участники публичных слушаний по проекту бюджета внутригородского муниципального образования Санкт-Петербурга муниципальный округ Владимирский округ на 2018 год.

РЕШИЛИ:

Признать публичные слушания по обсуждению проекта бюджета внутригородского муниципального образования Санкт-Петербурга муниципальный округ Владимирский округ на 2018 год состоявшимися.

Протокол публичных слушаний направить в Муниципальный Совет МО МО Владимирский округ.

Протокол публичных слушаний разместить в информационно-телекоммуникационной сети «Интернет» на официальном сайте МО МО Владимирский округ (http://владимирскийокруг.рф), опубликовать в газете «Владимирский округ».

Слушания закончились в 12.30

Председательствующий на публичных слушаниях —
Глава муниципального образования
И. И. ПЛЮСНИН

К 100-ЛЕТИЮ ОКТЯБРЬСКОЙ РЕВОЛЮЦИИ

О ПРОФЕССИОНАЛЬНОМ СОЮЗЕ РАБОЧИХ ПЕЧАТНОГО ДЕЛА

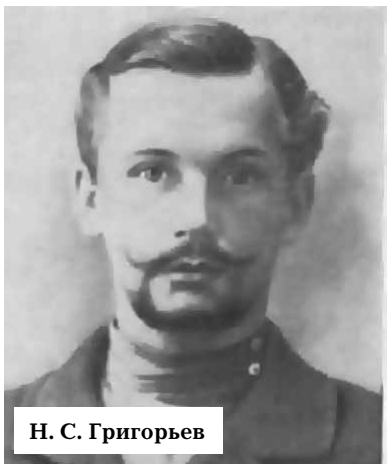
Н. С. Григорьев

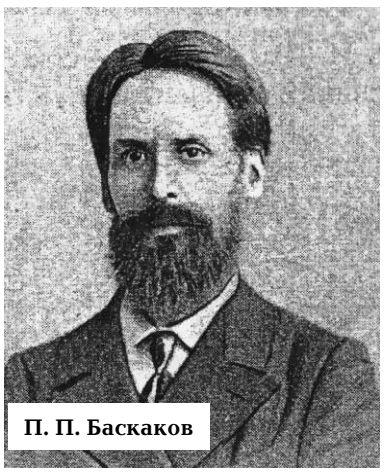
П. П. Баскаков

История создания первого в России профессионального союза началась в 1900-х годах. В 1903 г. прошла забастовка московских печатников, которую по причине неорганизованности не смогли поддержать петербургские типографские рабочие. В 1904 г. печатники начали требовать от владельцев типографий введение воскресного отдыха, прибавки 1-2 к. на тысячу букв набора и т. д. К началу 1905 г. образовалась небольшая группа актива, которая поддерживала связь по районам города с рабочими фабрик и заводов.

Всероссийская конференция печатников и создание профсоюза

После «Кровавого воскресенья» 12 января 1905 г. издатели газет и владельцы книжных изданий вынуждены были созвать совещание рабочих, где наборщики создали свои — Тарифную (председатель А. Ф. Севастьянов) и Рабочую (возглавил П. П. Баскаков) комиссии, а крупные издатели — свою, Тарифную.

В начале 1905 г. по поручению Петербургского комитета Павел Петрович Баскаков купил небольшую типографию и стал печатать в ней и легальные, и нелегальные (партийные) издания (газету «Известия», «Известия Совета рабочих депутатов»). В конце года типография была разгромлена полицией, а Баскаков арестован и посажен в тюрьму.

3 (16) апреля 1905 г. в помещении Русского общества деятелей печатного дела (Звенигородская ул., 20) «состоялось собрание тружеников печатного станка под председательством графа И. Толстого». С докладом «Об основах типографской организации за границей и у нас в России» выступил А. М. Тенс. Он в 1903 г. посетил типографии Германии, Франции и Польши. Издал книгу «Русский рабочий за границей», в которой рассказал, что «во Франции существовал синдикат типографских тружеников» из членства стран Франции, Англии, Германии, Соединённых Штатов Америки и Японии, фактически выполняющий роль профсоюзов.

С учётом работы «Об основных принципах организации союза печатного дела» Ивана Михайловича Любимцева Оргбюро занималось проектом первого Устава профессионального союза рабочих печатного дела, под которым надо было собрать не менее 300 подписей. А в Петербурге тогда насчитывалось 20 000 рабочих печатного дела.

Организационное бюро улаживало конфликты, руководило борьбой за воскресный отдых, собирало деньги на организационные расходы, впервые ввело регистрацию безработных. Сюда же, на Звенигородскую ул., 20, поступали вакансии, по которым отправляли к работодателям тех, кто искал работу. Оргбюро также стремилось к созданию своего издания, но первое время использовало журнал «Печатный вестник» (создан в 1905 г., вскоре перешёл в распоряжение Союза печатников) под редакцией П. Орлова и издательством А. Тенса. Журнал призывал рабочих к борьбе, напоминал о силе печатного слова, освещал деятельность профсоюза печатников, извещал о положении дел в типографиях. Союз рабочих печатного дела с 1905 по 1916 г. выпустил несколько журналов (16 названий, 192 номера). Юмористические журналы «Балда» и «Топор» в карикатурах, стихах, фельетонах обличали реакционную прессу и защищали личную свободу граждан.

На Звенигородской ул., д. 20, на заседании 16 августа Оргбюро Союза приняло «Инструкцию о филиальных отделениях Союза рабочих печатного дела», утверждённую общим собранием. Так родился Всероссийский союз рабочих печатного дела.

Когда Оргбюро было выселено со Звенигородской, 20, заседания шли в типографии П. П. Баскакова, на Екатерининском канале, где работала редакция союзного журнала «Печатный вестник». В октябре 1905 г. она вместе с Оргбюро Союза переехала на Торговую ул., д. 25.

Союз руководил дальнейшей борьбой и организацией забастовок в октябре, ноябре, декабре. В ноябре 1905 г. в помещении правления профсоюза печатников (кв. 2) В. И. Ленин встречался с членами Исполкома Петербургского Совета рабочих депутатов.

«Известия советов рабочих депутатов» (№ 1-6, а № 7 — от 7 ноября 1905 г.) во время забастовки печатались в типографии «Новое время» А. С. Суворина (Эртелев пер., д. 13). Но № 11 был арестован, как и Совет рабочих депутатов (в т. ч. печатники Хрусталёв-Носарь, М. Л. Киселевич, А. А. Симановский — корректор типографии А. Ф. Маркса — ответственный за издание «Известий»).

Всероссийскую конференцию из-за преследования властей в 1905-1906 гг. не удалось провести. Поэтому Первая Всероссийская конференция рабочих печатного дела состоялась в Гельсингфорсе (Хельсинки) с 1 по 9 апреля 1907 г. (72 делегата из 41 города России). В стране насчитывалось около 89 союзов рабочих-печатников, объединяющих более 60 000 человек. По примеру профсоюза Санкт-Петербургских печатников конференция объединила разрозненные союзы рабочих печатного дела.

Профдвижение в 1917 году

1 марта 1917 г. на многочисленном собрании печатников Петрограда было решено создать свой профсоюз. Газета «Правда» публиковала списки членов Совета рабочих и социал-демократических членов комитета, поступающие от районных комитетов и предприятий. На общем собрании в зале Калашковской биржи 2 марта в Совет рабочих и социал-демократов было выбрано четверо. От районов — 16. В избранный временный комитет вошло 8 человек.

За работу в комитете сотрудники получали вознаграждение: например, за март 1917 г. — 5500 рублей. Позже от вознаграждения отказались, только двум дружинникам оплачивали охрану помещения Союза (Басков пер., д. 3, кв. 2).

7 мая 1917 г. бастующие печатники провели собрание в читальне на Спасской ул. (ныне Рылеева), д. 3. 25 мая под председательством Д. Антипова были заслушаны докладчики из Москвы: о Союзе печатников, правления, инструкции о помощи безработным. Отрабатывалась линия поведения в борьбе за тарифы.

Позже, уже после свершения Октябрьской революции, 14-21 декабря 1917 г. в Петрограде прошла Всероссийская конференция рабочих печатного дела. Были приняты решения: об основах тарифной политики, о демобилизации и безработице, о рабочем контроле и по другим вопросам.

Партизанский отряд печатника Григорьева

Весной 1918 г. в Союзе печатного дела т. Гордон предложил сформировать партизанский отряд печатников для отпора белогвардейцам, наступающим на Петроград. Во главе отряда (90 человек) — печатник Никандр Семёнович Григорьев. Отряд участвовал в захвате типографии «Сельский вестник» в Волынском пер., д. 2, и 5 марта 1917 г. там был напечатан первый номер возрождённой «Правды» (с 5 марта по 5 июля 1917 г. — 99 номеров).

С апреля 1917 г. редакцию «Правды» возглавил вернувшийся из эмиграции В. И. Ленин. В 1984 г. в помещении типографии и в квартире № 4, где находилась редакция, был открыт музей «Ленин и газета «Правда» (ныне Музей печати).

Отряд печатников участвовал в разгроме корниловщины, в штурме Зимнего дворца. После революции боевой отряд сражался на финском фронте, вел бои против белогвардейских войск под Псковом. С лета 1919 г. как спецотряд действовал в тылу войск Юденича. Смелые операции партизан Григорьева наводили на врага смертельный ужас: громили штабы белых, уничтожали связь, захватывали пулеметы и орудия. Командование белогвардейских войск сулило 25 тысяч золотых тому, кто захватит в плен или убьёт партизанского командира. За Григорьевым охотились офицерские группы, но нередко они сами оказывались пленниками партизан.

В сентябре 1919 г. армия Юденича вновь перешла в наступление. Н. Григорьев был назначен комиссаром 2-й стрелковой дивизии, чьи полки сражались против белогвардейцев в районе станции Мшинская. Ночью 10 октября 1919 г. белым удалось окружить деревню. В этом сражении героически погиб легендарный комиссар. 7 января 1920 г. останки вожака рабочих-печатников, боевого комиссара, коммуниста Никандра Семёновича Григорьева похоронили на Марсовом поле в центре Ленинграда.

В память о Никандре Семёновиче Григорьеве, активном участнике Октябрьской революции и Гражданской войны, в июне 1930 г. Сайкин переулок был переименован в улицу Печатника Григорьева. Эта улица проходит между Лиговским проспектом и улицей Тюшина, параллельно идёт ул. Константина Заслонова, бывшая Глазовская. Имя Григорьева присвоено также типографии, в которой он работал (Сайкин пер., д. 6). Это бывшая типография газеты «Копейка», где Н. Григорьев и другие рабочие печатали первые декреты советской власти — ленинские декреты о земле и мире. В 2004 г. типография была закрыта, а в здании после ремонта разместился бизнес-центр.

Профсоюз и Гражданская война

В марте 1917 г. печатники Петрограда воссоздали свой профсоюз.

В годы Гражданской войны профсоюз печатников принимал участие в многочисленных кампаниях и акциях: неделе фронта и транспорта, субботниках, выборах Советов рабочих депутатов всех уровней, занимался ликвидацией неграмотности, участвовал в создании системы производственно-технического и профессионального обучения, организовывал клубную работу, работу библиотек, читален и т. д. Вынужденным направлением работы профсоюза в годы Гражданской войны стала борьба с голодом.

Мирное строительство

По окончании Гражданской войны страна приступила к восстановлению народного хозяйства. Большие задачи в этой работе встали перед полиграфистами. В 1925 г. юбилейный выпуск «Печатного вестника» отметил 20-летие образования первого в стране профессионального союза. В честь этого значимого события Торговую улицу переименовали в улицу Союза Печатников, которая начинается у набережной Крюкова канала и идёт к Дровяному переулку. Торговой она называлась потому, что вела к Торговому рынку. В XVIII в. рынок называли Харчевым, позднее — Литовским рынком. Торговым называется и сейчас мост через Крюков канал.

В апреле 1925 г., в 20-летнюю годовщину образования первого Союза рабочих печатного дела, на доме № 25а, где помещался профессиональный Союз печатников, установлена мемориальная доска.

В 1929 г. профсоюзные организации типографий стали активными организаторами развернувшегося в стране социалистического соревнования. В апреле 1939 г. в Ленинграде состоялась первая конференция стахановцев полиграфии, на которую съехались 2 тысячи человек из 20 городов страны. Активным и непосредственным организатором конференции явился профсоюз полиграфистов.

Таким образом, улица Печатника Григорьева напоминает об исторических событиях 1917 г., а мемориальная доска на д. 20 по Звенигородской улице — о значимости организации первого профессионального союза — Союза рабочих печатного дела.

Н. Г. КУЗЬМИНА,
Российский творческий союз работников культуры

Наш великий бал!

8 ноября в Санкт-Петербургском государственном академическом театре им. Ленсовета прошел юбилейный, 5-й ежегодный городской «Литературный бал» — финальный праздник чтецов с ограниченными возможностями здоровья, организованный Санкт-Петербургским государственным бюджетным учреждением социального обслуживания населения «Центр социальной реабилитации инвалидов и детей-инвалидов Центрального района Санкт-Петербурга».

Учредителем Литературного бала являются Попечительский совет Центра социальной реабилитации инвалидов и детей-инвалидов Центрального района и администрация Центрального района Санкт-Петербурга в лице отдела социальной защиты населения.

Литературный бал направлен на сохранение и развитие духовно-нравственных ценностей и культурно-патриотических традиций Санкт-Петербурга путём приобщения людей с ограниченными возможностями здоровья к его литературному наследию.

Участие в бале создает условия для демонстрации и дальнейшего развития творческого потенциала наиболее одарённых в области литературы граждан с ограниченными возможностями, содействует их взаимопониманию и эмоциональному сближению, развивает эстетический вкус и коммуникативные навыки, приобщает к светским творческим мероприятиям Санкт-Петербурга.

Категория участников — клиенты центров социальной реабилитации инвалидов и детей-инвалидов районов Санкт-Петербурга. Младшая возрастная категория — до 18 лет; старшая возрастная категория — старше 18 лет.

В этом году гостями праздника стали дети и взрослые с ограниченными возможностями здоровья из четырнадцати центров социальной реабилитации инвалидов и детей-инвалидов различных районов города, члены их семей, специалисты социальных учреждений, граждане государственных структур и общественных объединений, спонсоры. Их встречали волонтеры — кадеты из ФГКОУ «Санкт-Петербургское суворовское военное училище Министерства внутренних дел Российской Федерации» и воспитанницы СПб ГБУ «Молодёжный клуб «Перспектива».

Праздничную программу открыл приветственным словом глава администрации Центрального района Андрей Драгомирович Хлутков, который поблагодарил участников и руководителей районных Центров реабилитации инвалидов и детей-инвалидов за активное участие в подготовке и проведении ежегодного литературно-поэтического конкурса «Мой дом — Россия с видом на Неву». Затем добрые слова собравшимся прозвучали от члена Попечительского совета учреждения, настоятеля храма Святителя Петра Митрополита Московского на Роменской улице иерея Артемия Наумова, который зачитал приветствие Митрополита Санкт-Петербургского и Ладожского Варсонофия, а также выступил с напутствующими и поддерживающими пожеланиями. Директор Театра им. Ленсовета Валерий Борисович Градковский отметил, что театр является лучшим местом для проведения Литературного бала, и заверил, что и впредь будет поддерживать эту добрую традицию.

Гран-при конкурса завоевали Полина Шведова и Георгий Светлаков. На протяжении всего бала читали стихи и исполняли песни лауреаты, победившие в номинациях «Лучший исполнитель в младшей возрастной категории», «Лучший исполнитель в старшей возрастной категории», «Литературно-музыкальная композиция», «Авторское произведение», «Специальный приз жюри».

Приятным сюрпризом праздника стало выступление актрисы Академического театра им. Ленсовета Ларисы Луппиан. Она выразила восхищение происходящим и поблагодарила за творческий труд всех участников бала.

Замечательным подарком стали выступления от Молодёжного клуба «Перспектива», студии современного танца «Форс», Дворца музыкальной терапии и лечебного искусства «Аревик». Зал приветствовал исполнителей восторженными аплодисментами.

Победителям литературно-поэтического конкурса «Мой дом — Россия с видом на Неву» вручили дипломы, книги и корзины с живыми цветами члены Попечительского совета и почётные гости.

Завершился Литературный бал праздничным вальсом, в котором приняли участие все гости гала-концерта.

Материал предоставлен Центром социальной реабилитации инвалидов и детей-инвалидов Центрального района Санкт-Петербурга

Предупреждение человечеству

Более 15 тысяч учёных из разных стран мира поставили свои подписи под вторым «Предупреждением человечеству», пытаясь привлечь внимание к губительным экологическим изменениям, текст манифеста опубликовал журнал BioScience.

Первое обращение появилось в конце 1992 года, под ним подписались свыше 1,7 тысячи учёных, в том числе нобелевские лауреаты. В «Предупреждении человечеству от учёных мира» они рассказали, что население планеты встало на курс конфронтации с природой.

Исследователи обеспокоились степенью ущерба, который уже наносят Земле или потенциально могут нанести такие явления, как истощение озонового слоя, уничтожение флоры и фауны океанов, исчезновение лесов, изменение климата, отмечается в опубликованном журналом документе.

В 25-ю годовщину издания этого манифеста было решено выпустить повторное предупреждение. На этот раз под ним подписались более 15,3 тысячи учёных из 184 стран мира.

Предоставив соответствующую статистику, исследователи заявляют, что за четверть века человечеству не удалось решить экологические проблемы, более того, многие из них становятся серьёзнее, указывается в манифесте.

В то же время учёные отметили в документе некоторые успехи, в частности снижение количества веществ, разрушающих озон. Это, по их мнению, свидетельствует о том, что человечество может изменить мир к лучшему, если действует решительно.

«Скоро станет слишком поздно, чтобы поменять курс и уйти от нашей провальной траектории, время на исходе. Мы должны понять как в нашей повседневной жизни, так и на уровне государственных институтов, что Земля со всей имеющейся на ней жизнью — это наш единственный дом», — заключается в манифесте.

РИА Новости

Уважаемые предприниматели!

В соответствии с решением протокола заседания президиума Совета при Президенте Российской Федерации по стратегическому развитию и приоритетным проектам от 21.11.2016 № 10 с начала 2017 года в Российской Федерации, в том числе в Санкт-Петербурге, под руководством Министерства строительства и жилищно-коммунального хозяйства Российской Федерации реализуется федеральный приоритетный проект «Формирование комфортной городской среды».

В рамках реализации проекта особое внимание уделяется приведению информационных вывесок (объектов для размещения информации) на территории Санкт-Петербурга в соответствие с Правилами благоустройства территории Санкт-Петербурга, утверждёнными постановлением правительства Санкт-Петербурга от 09.11.2016 № 961, и требованиями Эстетических регламентов, утверждённых постановлением правительства Санкт-Петербурга от 31.01.2017 № 40.

Напомним, что разрешения на установку рекламных конструкций и объектов для размещения информации в Санкт-Петербурге выдает комитет по печати и взаимодействию со средствами массовой информации в рамках предоставления государственных услуг:

• Выдача разрешения (отказа) на установку рекламной конструкции (в соответствии со статьей 19 Федерального закона от 13.03.2006 № 38-ФЗ «О рекламе» и постановления правительства Санкт-Петербурга от 25.07.2006 № 904 «О выдаче разрешений на установку рекламных конструкций в Санкт-Петербурге и проведении торгов на право заключения договора на установку и эксплуатацию рекламной конструкции на земельных участках, зданиях или ином недвижимом имуществе, находящемся в государственной собственности Санкт-Петербурга») и административным регламентом комитета по предоставлению государственной услуги по осуществлению полномочий органов местного самоуправления, предусмотренных в статье 19 Федерального закона «О рекламе» от 30.03.2012 № 16-р.

• Выдача разрешения (отказа) на установку (перемещение) объекта для размещения информации в Санкт-Петербурге (в соответствии с постановлением правительства Санкт-Петербурга от 20.09.2012 № 1002 «О порядке взаимодействия исполнительных органов государственной власти Санкт-Петербурга при выдаче разрешений на установку и перемещение объектов для размещения информации в Санкт-Петербурга») и административным регламентом комитета по предоставлению государственной услуги по выдаче разрешения (отказа) на установку (перемещение) объекта для размещения информации в Санкт-Петербурге от 04.07.2013 № 39-р.

Более подробная информация размещена на сайте комитета в разделе «Государственные услуги»: http://gov.spb.ru/gov/otrasl/press/gosuslugi/.

Прокуратура наводит порядок в ЖКХ

По сообщению первого заместителя прокурора Центрального района советника юстиции С. М. Петрова, районной прокуратурой проведена проверка по обращению Д. В. Стрельцова, проживающего в доме 106 по Невскому проспекту, о нарушениях в сфере жилищно-коммунального хозяйства.

Обнаружено: на лестничной клетке № 1 МКД на площадках с 1-го по 5-й этаж не закрыты шкафы с электрооборудованием; на ступенях лестницы имеются повреждения — сколы, отсутствуют элементы тетивы в ограждении лестничного марша, освещение на 2-м и 4-м этажах и остекление на окнах 2-го этажа; есть отслоение штукатурного и окрасочного слоя.

В адрес генерального директора ООО «Жилкомсервис № 1 Центрального района» внесено представление об устранении выявленных нарушений в течение одного месяца. Кроме того, на основе внеплановой проверки обнаружено, что и ранее выявленные нарушения устранены не полностью: не соблюдены требования действующего законодательства ст. 161, 162 ЖК РФ, п. 10 Правил, согласно которому общее имущество должно содержаться в соответствии с требованиями законодательства РФ, обеспечивая санитарно-эпидемиологическое благополучие населения, техническое регулирование, защиту прав потребителей, в том числе соблюдение характеристик надёжности и безопасности многоквартирного дома, безопасности для жизни и здоровья граждан, сохранности имущества физических или юридических лиц, государственного, муниципального и иного имущества, соблюдение прав и законных интересов собственников помещений, а также иных лиц.

Прокурор района обратился в Дзержинский районный суд Санкт-Петербурга с исковым заявлением об обязании ООО «Жилкомсервис № 1 Центрального района» в течение 30 дней с момента вступления решения суда в законную силу устранить нарушения в д. 106 по Невскому проспекту в Санкт-Петербурге, взыскать с Общества государственную пошлину в доход государства.

Требования прокурора района судом удовлетворены в полном объёме.

«ВЛАДИМИРСКИЙ ЭКСПРЕСС» ЗАКРЕПЛЯЕТ УСПЕХ

Руководитель отдела содействия развития физической культуры и спорта, депутат МО Владимирский округ Дмитрий Попов подвел итоги сезона и рассказал о планах на будущее.

— Прежде всего хотелось бы поблагодарить всех наших игроков, тренеров и болельщиков за этот сезон, который стал лучшим в истории клуба. И отдельная благодарность за поддержку клуба — главе МО Владимирский округ Ивану Иннокентьевичу Плюснину и депутатам Муниципального Совета. «Владимирский экспресс» занял высокое четвёртое место в клубном зачёте первенства Санкт-Петербурга, а сразу три команды завоевали медали. Я посетил много игр, и было очень приятно видеть, что наши ребята заметно прибавили в игре, показывая на поле не только мастерство, но и высокую дисциплину, а также настоящий спортивный характер.

В этом сезоне также было многое сделано для развития клуба. Благодаря нашим партнёрам из «Газпромбанка» мы привлекли спонсорские средства, которые уже используются для улучшения материально-технической базы клуба и других нужд. Мы экипировали тренерский штаб, приобрели новый инвентарь, улучшили информационное обеспечение клуба. Наши домашние матчи в осенней части сезона снимались на видео, а обзоры выкладывались в нашу группу «ВКонтакте». А в следующем сезоне мы уже планируем снимать все игры.

Недавно было принято решение о формировании молодёжной команды, которая даст возможность лучшим выпускникам «Экспресса» перейти на новый уровень и продолжить футбольную карьеру под флагом родного клуба. Кроме того, сейчас мы ведём переговоры о взаимодействии с Центром спорта Центрального района. Хотим, чтобы наш клуб представлял в городских соревнованиях не только Владимирский округ, но и весь район. В будущем не исключено создание на базе клуба ДЮСШ.

Так что распространившиеся в последнее время слухи о развале «Владимирского экспресса» никакой почвы под собой не имеют. Да, у нас будут изменения в тренерском штабе, так как несколько наших тренеров по окончании сезона решили реализовывать свои профессиональные амбиции в других клубах. Мы благодарим их за работу, за вклад в развитие нашего клуба и желаем дальнейших успехов. У нас в клубе остаётся ещё целый ряд квалифицированных специалистов, которые заменят уходящих. Также мы рассматриваем несколько кандидатур из числа тренеров, проявивших себя в других клубах. Это известные в городе специалисты с большим опытом. Как только мы уладим все формальности, новые тренеры будут представлены.

В нашем клубе будет уделяться большое внимание повышению квалификации тренерского состава, и для этого мы хотим пригласить одного из самых титулованных специалистов в нашем городе — Александра Колодкина. Александр Борисович за долгие годы работы в школе «Смена» подготовил массу игроков для профессионального футбола, был координатором Академии ФК «Зенит», созданной на базе «Смены». Причем планируется, что в «Экспрессе» он будет отвечать не только за обучение тренерского состава, но и за всю спортивную составляющую. Мы хотим добиться единого подхода к тренировочному процессу в клубе. Наша задача в том, чтобы каждый футболист, попадающий во «Владимирский экспресс», мог максимально реализовать свой спортивный потенциал, и Александр Борисович должен помочь нам в выстраивании такой системы подготовки.

В общем, у наших игроков и их родителей есть все основания смотреть в будущее с оптимизмом. Клуб будет развиваться и ставить новые задачи, и этот сезон дал нам в этом плане большой импульс. Уверен, что в межсезонье тренерский штаб проведёт качественную работу по подготовке к сезону и в следующем первенстве города наш клуб продолжит свое движение вперёд.

Электронный больничный лист

1 июля 2017 года вступил в силу ФЗ от 01.05.2017 № 86-ФЗ, который внёс изменения в ст. 13 ФЗ от 29.12.2006 № 255-ФЗ «Об обязательном социальном страховании на случай временной нетрудоспособности и в связи с материнством» и ст. 59 ФЗ от 21.11.2011 № 323-ФЗ «Об основах охраны здоровья граждан в Российской Федерации». Этот закон легализует электронный больничный, который с 1 июля обретает такой же юридический статус, как и бумажный листок нетрудоспособности.

Электронный листок нетрудоспособности — это тот же больничный, только в виде электронного документа. Выдавать его смогут медицинские учреждения, которые подключатся к системе информационного взаимодействия.

Для работы с электронными больничными организациям и застрахованным гражданам предоставляются личные кабинеты на сайте Фонда социального страхования (далее ФСС).

Взаимодействовать при работе с электронным больничным листом будут четыре участника — медицинская организация, застрахованный, страхователь (работодатель) и ФСС. Соответственно, в системе ФСС можно увидеть три кабинета: кабинет застрахованного, кабинет страхователя и кабинет медико-социальной экспертизы. К ним ко всем прикреплены инструкции пользователя с разъяснениями.

Порядок работы с электронными больничными:

1. Работник предоставляет письменное согласие на оформление электронного листка нетрудоспособности, в котором указывает СНИЛС.

2. Медицинское учреждение:

— открывает и закрывает после выздоровления работника электронный больничный;

— передаёт его в базу ФСС;

— сообщает пациенту электронный номер больничного.

3. Работник в первый рабочий день после болезни сообщает бухгалтеру номер больничного.

4. Бухгалтер:

— получает информацию об электронном листке нетрудоспособности через личный кабинет на сайте ФСС по номеру больничного и СНИЛС работника;

— рассчитывает пособие;

— выплачивает пособие работнику.

Какой больничный брать в медучреждении — бумажный или электронный, решает работник. Вместе с тем врач не сможет выдать электронный больничный, пока работодатель также не подключится к системе информационного взаимодействия.

Преимущества нового больничного:

— все участники процесса могут отслеживать статус больничных в автоматизированной системе: работодатели, ФСС и медицинские учреждения будут иметь к ней доступ;

— электронные листки нетрудоспособности невозможно подделать, потерять;

— риск быть оштрафованными за принятие к выплате листков, не соответствующих требованиям ФСС, для работодателей сводится к нулю;

— работодателю не нужно хранить бланки строгой отчётности, ресурсы ФСС обеспечивают хранение документов.

КОРОТКОЙ СТРОКОЙ

Путин открыл «Стену скорби»

30 октября президент России Владимир Путин возложил цветы к мемориалу «Стена скорби», посвящённому жертвам политических репрессий в Москве.

«Сегодня в столице мы открываем «Стену скорби» — грандиозный, пронзительный монумент — и по смыслу, и по своему воплощению. Он взывает к нашей совести, чувствам, к осмыслению периода репрессий, состраданию к жертвам», — заявил глава государства в своей речи.

«Нам и нашим потомкам надо помнить о трагедии репрессий, о тех причинах, которые их породили. Но это не значит — призывать к сведению счетов. Нельзя снова подталкивать общество к опасной черте противостояния», — подчеркнул президент.

Путин обошел мемориал вместе с мэром Москвы Сергеем Собяниным и Патриархом Московским и всея Руси Кириллом, а также пообщался с несколькими гостями церемонии.

Памятник «Стена скорби» расположен на пересечении проспекта Сахарова и Садового кольца. Церемония открытия приурочена к Дню памяти жертв политических репрессий. Проект был создан по инициативе Фонда памяти, в число партнеров которого входит компания «Норникель».

Сообщение ТАСС

Правительство назначило даты переписи населения

По сообщению официального сайта правительства РФ, премьер-министр России Дмитрий Медведев подписал распоряжение о сроках проведения переписи населения.

«Установлено, что пробная перепись населения (пилотное обследование) будет проводиться с 1 по 31 октября 2018 года, Всероссийская перепись населения — с 1 по 31 октября 2020 года», — говорится в документе от 4 ноября 2017 года № 2444-р.

По результатам переписи, как уточняется, будет получена официальная статистическая информация о численности и составе населения России в целом, по субъектам Федерации, по муниципальным образованиям в сочетании с социально-экономическими характеристиками, национальным и языковым составом населения, его образовательным уровнем.

Распоряжение подготовлено и внесено Минэкономразвития России во исполнение решений по итогам совещания о проведении Всероссийской переписи населения в 2020 году 11 июля 2017 года.

Пробная перепись населения (пилотное обследование) будет проводиться с охватом ориентировочно 550 тысяч человек в целях отработки программно-методологических и организационных вопросов Всероссийской переписи населения. Результаты пилотного обследования позволят оптимизировать стоимость всего комплекса работ, связанных с проведением Всероссийской переписи населения, говорится в документе правительства РФ.

Ответственным за подготовку и проведение пробной переписи населения и Всероссийской переписи населения, обработку полученных сведений, подведение итогов, их официальное опубликование, хранение переписных листов и других документов, методологическое обеспечение Всероссийской переписи населения определён Росстат.

INTERFAX.RU

Поздравляем!

НОЯБРЬ

85 ЛЕТ

АНТИПОВА Валерия Сергеевна
ВИНОГРАДОВА Людмила Сергеевна
КАПЛУН Нина Георгиевна
МИРОНОВА Нина Семеновна
РУМЯНЦЕВА Галина Алексеевна

80 ЛЕТ

БАСОВА Юлия Борисовна
БЫСТРОВА Галина Петровна
КУРБАТОВА Тамара Ивановна

75 ЛЕТ

ШЕЛКОВСКАЯ Мария Николаевна

70 ЛЕТ

КУЧАКОВА Маргарита Ильинична

65 ЛЕТ

КОРНЕЕВА Надежда Федоровна
ТИХОНОВА Гальсина Султановна

60 ЛЕТ

ТРОСНИЦКАЯ Татьяна Михайловна

Учредитель: Муниципальный Совет внутригородского МО МО Владимирский округ
Издатель: ООО ИД «КУРЬЕР-МЕДИА». Директор: С. А. Яркова.
Адрес: 191180, СПб, ул. Льва Толстого, д. 9, лит. А, пом. 5-Н, тел. 401-68-30.
Главный редактор: В. А. Подгузова. Редакционная коллегия: В. А. Подгузова, Л. А. Голинькова, Л. Н. Авдеева, Ю. М. Пентешина. Редактор выпуска — Л. А. Голинькова.
Мнение редакции может не совпадать с мнениями авторов.
Присланные в редакцию рукописи не рецензируются и не возвращаются.
При перепечатке ссылка обязательна.

Газета зарегистрирована в Северо-Западном региональном управлении Государственного комитета Российской Федерации по печати 17.12.1998.
Регистрационное свидетельство № П 3441.
Адрес редакции: СПб, ул. Правды, 12. Тел.: 713-27-88, 710-89-41, e-mail: sovetvo@rambler.ru, сайт: владимирскийокруг.рф. Для жителей Владимирского округа газета распространяется бесплатно. Время подписания в печать: по графику — 17.00; фактически — 17.00; 17.11.2017. Тираж 5000 экз. Заказ № 85.
Отпечатано в ООО «Фирма «Курьер», 196105, СПб, Благодатная ул., д. 63.